

PROTOCOLO PARA LA PREVENCIÓN Y ACTUACIÓN FRENTE AL ACOSO LABORAL, SEXUAL Y EL ACOSO POR RAZÓN DE SEXO DE FUNDACIÓN ARENALES (Colegio La Milagrosa)

ÍNDICE:

1. INTRODUCCIÓN. PRINCIPIOS GENERALES

2. COMPROMISO DE FUNDACIÓN ARENALES EN LA GESTIÓN DEL ACOSO

3. CARACTERÍSTICAS Y ETAPAS DEL PROTOCOLO

3.1. La tutela preventiva frente al acoso

3.1.1 Concepto y conductas constitutivas de acoso

3.1.2 Medidas de prevención del acoso

3.2. El procedimiento de actuación

3.2.1. Determinación de la comisión instructora

3.2.2. El inicio del procedimiento: La queja o denuncia

3.2.3. La fase preliminar o procedimiento informal

3.2.4. El expediente informativo o procedimiento formal

3.2.5. La resolución del expediente de acoso

3.2.6. Seguimiento

4. DURACIÓN, OBLIGATORIEDAD DE CUMPLIMIENTO Y ENTRADA EN VIGOR

5. MODELO DE QUEJA O DENUNCIA

6. ANEXO 1. GARANTÍA INTEGRAL DE LIBERTAD SEXUAL EN EL ÁMBITO LABORAL

1. INTRODUCCIÓN. PRINCIPIOS GENERALES

La Constitución española reconoce como derechos fundamentales de los ciudadanos la dignidad de la persona (artículo 10), así como el derecho a la integridad física y moral sin que, en ningún caso, puedan ser sometidos a torturas ni a penas o tratos inhumanos o degradantes (artículo 15), y el derecho al honor, a la intimidad personal y familiar y a la propia imagen (artículo 18). Además, encomienda a los poderes públicos velar por la seguridad e higiene en el trabajo (artículo 40.2).

Entre la normativa que desarrolla los principios establecidos en el párrafo anterior, el Código penal, tras la reforma operada por la Ley orgánica 5/2010, de 22 de junio, contempla por primera vez el acoso laboral en su artículo 173, estableciendo que serán castigados los que, en el ámbito de cualquier relación laboral o funcionarial y prevaliéndose de su relación de superioridad, realicen contra otro de forma reiterada actos hostiles o humillantes que, sin llegar a constituir trato degradante, supongan grave acoso contra la víctima.

Las acciones de prevención y sanción del acoso laboral están conectadas con el derecho a la ocupación efectiva, la no discriminación y el respeto a la intimidad, y con la consideración de la dignidad a que tienen derecho los trabajadores conforme al Real decreto legislativo 2/2015, de 23 de octubre, por el que se aprueba el texto refundido de la Ley del Estatuto de los trabajadores. Además, las citadas acciones se conjugan con la Ley 31/1995, de 8 de noviembre, de prevención de riesgos laborales, que en su artículo 15 establece los principios generales, siendo, entre otros, evitar los riesgos, evaluar los riesgos que no se puedan evitar y planificar la prevención, buscando un conjunto coherente que integre en ella la técnica, la organización del trabajo, las condiciones de trabajo, las relaciones sociales y la influencia de los factores ambientales en el trabajo.

Finalmente, en el ámbito comunitario son múltiples las referencias al acoso en el lugar de trabajo, entre las que destaca la Resolución del Parlamento Europeo sobre el acoso moral en el lugar de trabajo (2001/2339) que, entre otras cuestiones, recomienda a los poderes públicos de cada país la necesidad de poner en práctica políticas de prevención eficaces y definir procedimientos adecuados para solucionar los problemas que ocasiona.

Los principios generales que debe inspirar la acción preventiva frente al acoso laboral y otras discriminaciones, son los siguientes:

- Principio de tolerancia cero con el acoso.
- Principio de equidad.
- Principio de respeto a la dignidad personal.
- Principio de no discriminación por razón de raza, sexo, religión, lengua, opinión, lugar de nacimiento o vecindad, edad o cualquier otra condición o circunstancia personal o social.
- Principio de confidencialidad.
- Principio de voluntariedad.
- Principio de oportunidad.

- Principios de eficacia, coordinación y participación.
- Principio de celeridad.

FUNDACIÓN ARENALES formaliza la siguiente declaración de principios, en el sentido de subrayar cómo deben ser las relaciones entre el personal y las conductas que no resultan tolerables en la organización.

El presente protocolo de acoso resulta aplicable a todo comportamiento constitutivo de acoso laboral, sexual o por razón de sexo que pueda manifestarse en FUNDACIÓN ARENALES.

FUNDACIÓN ARENALES al implantar este procedimiento, asume su compromiso de prevenir, no tolerar, combatir y perseguir cualquier manifestación de acoso en su organización.

El acoso es, por definición, un acto pluriofensivo que afecta a varios intereses jurídicos entre los que destaca la dignidad de la persona trabajadora como positivización del derecho a la vida y a la integridad física, psíquica y moral. La afectación a la dignidad, con todo, no impide que un acto de estas características pueda generar igualmente un daño a otros intereses jurídicos distintos tales como la igualdad y la prohibición de discriminación, el honor, la propia imagen, la intimidad, la salud etc. pero aun y con ello será siempre por definición contrario a la dignidad. El acoso genera siempre una afectación a la dignidad de quien lo sufre.

En el ámbito de FUNDACIÓN ARENALES no se permitirán ni tolerarán conductas que puedan ser constitutivas de acoso sexual o por razón de sexo en cualquiera de sus manifestaciones. La organización sancionará tanto a quien incurra en una conducta ofensiva como a quien la promueva, fomente y/o tolere. Todo el personal de la organización tiene la obligación de respetar los derechos fundamentales de todos cuantos conformamos FUNDACIÓN ARENALES, así como de aquellas personas que presten servicios en ella. En especial, se abstendrán de tener comportamientos que resulten contrarios a la dignidad, intimidad y al principio de igualdad y no discriminación, promoviendo siempre conductas respetuosas.

No obstante lo anterior, de entender que está siendo acosada o de tener conocimiento de una situación de acoso, cualquier persona trabajadora dispondrá de la posibilidad de, mediante queja o denuncia, activar este protocolo como procedimiento interno, confidencial y rápido en aras a su erradicación y reparación de efectos.

Instruido el correspondiente expediente informativo, de confirmarse la concurrencia de acoso sexual o acoso por razón de sexo, FUNDACIÓN ARENALES sancionará a quien corresponda, comprometiéndose a usar todo su poder de dirección y sancionador para garantizar un entorno de trabajo adecuado a los principios de seguridad y salud mental en el trabajo.

2. COMPROMISO DE FUNDACIÓN ARENALES EN LA GESTIÓN DEL ACOSO

Con el presente protocolo, FUNDACIÓN ARENALES manifiesta su tolerancia cero ante la concurrencia en toda su organización de conductas constitutivas de acoso.

Al adoptar este protocolo, FUNDACIÓN ARENALES quiere subrayar su compromiso con la prevención y actuación frente al acoso laboral, sexual y el acoso por razón de sexo en cualquiera de sus manifestaciones, informando de su aplicación a todo el personal que presta servicios en su organización, sea personal propio o procedente de otras empresas, incluidas las personas que, no teniendo una relación laboral, prestan servicios o colaboran con la organización, tales como personas en formación, las que realizan prácticas no laborales o aquéllas que realizan voluntariado.

Asimismo, FUNDACIÓN ARENALES asume el compromiso de dar a conocer la existencia del presente protocolo, con indicación de la necesidad de su cumplimiento estricto, a las empresas a las que desplace su propio personal, así como a las empresas de las que procede el personal que trabaja en FUNDACIÓN ARENALES. Así, la obligación de observar lo dispuesto en este protocolo se hará constar en los contratos suscritos con otras empresas.

Cuando la presunta persona acosadora quedara fuera del poder de dirección de la organización y, por lo tanto, FUNDACIÓN ARENALES no pueda aplicar el procedimiento en su totalidad, se dirigirá a la empresa competente al objeto de que adopte las medidas oportunas y, en su caso, sancione a la persona responsable, advirtiéndole que, de no hacerlo, la relación mercantil que une a ambas entidades podrá extinguirse.

El protocolo será de aplicación a las situaciones de acoso laboral, sexual o acoso por razón de sexo que se producen durante el trabajo, en relación con el trabajo o como resultado del mismo:

- a)** en el lugar de trabajo, inclusive en los espacios públicos y privados cuando son un lugar de trabajo;
- b)** en los lugares donde se paga a la persona trabajadora, donde ésta toma su descanso o donde come, o en los que utiliza instalaciones sanitarias o de aseo y en los vestuarios;
- c)** en los desplazamientos, viajes, eventos o actividades sociales o de formación relacionados con el trabajo;
- d)** en el marco de las comunicaciones que estén relacionadas con el trabajo, incluidas las realizadas por medio de tecnologías de la información y de la comunicación (acoso virtual o ciberacoso);
- e)** en el alojamiento proporcionado por la persona empleadora.
- f)** en los trayectos entre el domicilio y el lugar de trabajo

Este protocolo da cumplimiento a cuanto exige la normativa citada en el apartado precedente, en los artículos 46.2 y 48 de la Ley orgánica 3/2007, de 22 de marzo, para la igualdad efectiva de mujeres y hombres, y el RD 901/2020 de 13 de octubre, por el que se regulan los planes de igualdad y su registro y se modifica el Real Decreto 713/2010, de 28 de mayo, sobre registro y depósito de convenios y acuerdos colectivos de trabajo.

En efecto, FUNDACIÓN ARENALES al comprometerse con las medidas que conforman este protocolo, manifiesta y publicita su voluntad expresa de adoptar una actitud proactiva tanto en la prevención del acoso – sensibilización e información de

comportamientos no tolerados por la organización-, como en la difusión de buenas prácticas e implantación de cuantas medidas sean necesarias para gestionar las quejas y denuncias que a este respecto se puedan plantear, así como para resolver según proceda en cada caso.

Zaragoza, a 1 de septiembre de 2025



ALFONSO AGUILÓ PASTRANA

3. CARACTERÍSTICAS Y ETAPAS DEL PROTOCOLO

Con la finalidad de dar cumplimiento al compromiso con el que se inicia este protocolo y en los términos expuestos hasta el momento, FUNDACIÓN ARENALES implanta un procedimiento de prevención y actuación frente al acoso, que ha sido impulsado por la Comisión de seguimiento del Plan de Igualdad, con la intención de establecer un mecanismo que fije cómo actuar de manera integral y efectiva ante cualquier comportamiento que pueda resultar constitutivo de acoso. Para ello, este protocolo aúna tres tipos de medidas establecidos en el apartado 7 del Anexo del RD 901/2020, de 13 de octubre:

1. Medidas preventivas, con identificación de conductas que pudieran ser constitutivas de estos tipos de acoso.
2. Medidas proactivas o procedimentales de actuación frente al acoso para dar cauce a las quejas o denuncias que pudieran producirse y medidas cautelares y/o correctivas aplicables.
3. Identificación de medidas reactivas frente al acoso y en su caso, el régimen disciplinario.

3.1. LA TUTELA PREVENTIVA FRENTE EL ACOSO

3.1.1 Concepto y conductas constitutivas de acoso

El acoso presenta diferentes modalidades, en función de la dirección de las interacciones entre el acosador/a y la persona que las padece y de los niveles organizativos afectados:

- Acoso vertical descendente: presión ejercida por una persona con superioridad jerárquica sobre una o más personas trabajadoras.

- Acoso vertical ascendente: presión ejercida por una persona o un grupo de personas sobre otra con superioridad jerárquica.
- Acoso horizontal: presión ejercida por una persona o un grupo de personas sobre otra persona respecto de la que no existe dependencia jerárquica.

Definición de acoso laboral

A efectos de este protocolo, e intentando clarificar la definición contenida en la Ley orgánica 5/2010 a la que se hizo referencia anteriormente, se considera acoso laboral la exposición a conductas de violencia psicológica intensa dirigidas de forma reiterada y prolongada en el tiempo hacia una o más personas por parte de otra/s que actúan frente a aquella/s desde una posición de poder (no necesariamente jerárquica, sino en términos psicológicos), con el propósito o el efecto de crear un entorno hostil o humillante que perturbe la vida laboral de la víctima. Dicha violencia se da en el marco de una relación de trabajo, pero no responde a las necesidades de organización de este, suponiendo tanto un atentado contra la dignidad de la persona como un riesgo para su salud.

A fin de considerar acoso laboral las conductas mencionadas, es preciso que se den todas las condiciones de la definición anterior, si bien la intencionalidad y/o la finalidad destructiva sólo serán consideradas agravantes a efectos de la aplicación de este protocolo.

No tendrán, por lo tanto, la consideración de acoso laboral:

- Aquellas conductas que se producen desde una relación simétrica y definen un conflicto entre las partes en el ámbito del trabajo, bien sea de carácter puntual, en un momento concreto, bien permanente. Evidentemente, todo conflicto afecta al ámbito laboral, ya que se da en su entorno e influye en la organización y en la relación laboral, pero no puede considerarse acoso laboral si no reúne las condiciones de la definición.
- Las acciones de violencia en el trabajo, realizadas desde una posición prevalente de poder respecto a la víctima, pero que no sean realizadas de forma reiterada y prolongada en el tiempo.
- Puede tratarse de auténticas situaciones de acoso laboral en el trabajo, pero sin el componente de repetición y duración que se requiere en aquel, ya sea porque son realmente esporádicas o porque sean denunciadas en una fase precoz. Como tales conductas violentas deben ser igualmente prevenidas y/o abortadas cuanto antes y, en su caso, sancionadas de acuerdo con la normativa propia de cada organización, pero no como acoso laboral, por no reunir las características esenciales de este. Es necesario tener en cuenta que si estas situaciones no se resuelven con prontitud, esto posibilitará que se normalicen, pudiendo evolucionar a una situación de acoso propiamente dicho.
- Asimismo, no se considerarán conductas de acoso aquellas que, pudiendo ser incluidas aparentemente en la definición, por sus características se concluye que no constituyen comportamientos violentos (por ejemplo, las amonestaciones "fundadas" por no realizar bien el trabajo, cuando no contengan descalificaciones improcedentes) o bien cuando las pruebas presentadas no sean consistentes sin ser falsas.

Definición de acoso sexual

Sin perjuicio de lo establecido en el Código Penal, a los efectos de este protocolo constituye acoso sexual cualquier comportamiento, verbal o físico, de naturaleza sexual que tenga el propósito o produzca el efecto de atentar contra la dignidad de una persona, en particular cuando se crea un entorno intimidatorio, degradante u ofensivo.

Todo acoso sexual se considerará discriminatorio.

El condicionamiento de un derecho o de una expectativa de derecho a la aceptación de una situación constitutiva de acoso sexual se considerará también acto de discriminación por razón de sexo.

A título de ejemplo y sin ánimo excluyente ni limitativo, podrían ser constitutivas de acoso sexual las conductas que se describen a continuación:

Conductas verbales:

- Supuestos de insinuaciones sexuales, proposiciones o presión para la actividad sexual;
- Flirteos ofensivos;
- Comentarios insinuantes, indirectas o comentarios obscenos;
- Llamadas telefónicas o contactos por redes sociales indeseados.
- Bromas o comentarios sobre la apariencia sexual.

Conductas no verbales:

- Exhibición de fotos sexualmente sugestivas o pornográficas, de objetos o escritos, miradas impúdicas, gestos.
- Cartas o mensajes de correo electrónico o en redes sociales de carácter ofensivo y con claro contenido sexual.

Comportamientos Físicos:

- Contacto físico deliberado y no solicitado, abrazos o besos no deseados, acercamiento físico excesivo e innecesario.

Acoso sexual "quid pro quo" o chantaje sexual

Entre los comportamientos constitutivos de acoso sexual puede diferenciarse el acoso sexual "quid pro quo" o chantaje sexual que consiste en forzar a la víctima a elegir entre someterse a los requerimientos sexuales, o perder o ver perjudicados ciertos beneficios o condiciones de trabajo, que afecten al acceso a la formación profesional, al empleo continuado, a la promoción, a la retribución o a cualquier otra decisión en relación con esta materia. En la medida que supone un abuso de autoridad, la persona acosadora será aquella que tenga poder, sea directa o indirectamente, para proporcionar o retirar un beneficio o condición de trabajo.

Acoso sexual ambiental

En este tipo de acoso sexual la persona acosadora crea un entorno intimidatorio, hostil, degradante, humillante u ofensivo para la víctima, como consecuencia de actitudes y comportamientos indeseados de naturaleza sexual. Puede ser realizados por cualquier

miembro de la organización, con independencia de su posición o estatus, o por terceras personas ubicadas de algún modo en el entorno de trabajo.

Definición de acoso por razón de sexo

Constituye acoso por razón de sexo cualquier comportamiento realizado **en función del sexo de una persona** con el propósito o el efecto de atentar contra su dignidad y de crear un entorno intimidatorio, degradante u ofensivo.

Todo acoso por razón de sexo se considerará discriminatorio.

Para apreciar que efectivamente en una realidad concreta concurre una situación calificable de acoso por razón de sexo, se requiere la concurrencia de una serie de elementos conformadores de un común denominador, entre los que destacan:

- a) Hostigamiento, entendiéndose como tal toda conducta intimidatoria, degradante, humillante y ofensiva que se origina externamente y que es percibida como tal por quien la sufre.
- b) Atentado objetivo a la dignidad de la víctima y percibida subjetivamente por esta como tal.
- c) Resultado pluriofensivo. El ataque a la dignidad de quien sufre acoso por razón de sexo no impide la concurrencia de daño a otros derechos fundamentales de la víctima, tales como el derecho a no sufrir una discriminación, un atentado a la salud psíquica y física, etc.
- d) Que no se trate de un hecho aislado.
- e) El motivo de estos comportamientos debe tener que ver con el hecho de ser mujeres o por circunstancias que biológicamente solo les pueden afectar a ellas (embarazo, maternidad, lactancia natural); o que tienen que ver con las funciones reproductivas y de cuidados que socialmente se les presumen inherentes a ellas. En este sentido, el acoso por razón de sexo también puede ser sufrido por los hombres cuando estos ejercen funciones, tareas o actividades relacionadas con el rol que históricamente se ha atribuido a las mujeres, por ejemplo, un trabajador hombre al que se acosa por dedicarse a la docencia de menores.

El condicionamiento de un derecho o de una expectativa de derecho a la aceptación de una situación constitutiva de acoso por razón de sexo se considerará también acto de discriminación por razón de sexo.

Conductas constitutivas de acoso por razón de sexo

A modo de ejemplo, y sin ánimo excluyente o limitativo, las que siguen son una serie de conductas concretas que, **cumpliendo los requisitos puestos de manifiesto en el punto anterior**, podrían llegar a constituir acoso por razón de sexo en el trabajo de producirse de manera reiterada.

Ataques con medidas organizativas

1. Juzgar el desempeño de la persona de manera ofensiva, ocultar sus esfuerzos y habilidades.
2. Poner en cuestión y desautorizar las decisiones de la persona.
3. No asignar tarea alguna, o asignar tareas sin sentido o degradantes.

4. Negar u ocultar los medios para realizar el trabajo o facilitar datos erróneos.
5. Asignar trabajos muy superiores o muy inferiores a las competencias o cualificaciones de la persona, o que requieran una cualificación mucho menor de la poseída.
6. Órdenes contradictorias o imposibles de cumplir.
7. Robo de pertenencias, documentos, herramientas de trabajo, borrar archivos del ordenador, manipular las herramientas de trabajo causándole un perjuicio, etc.
8. Amenazas o presiones a las personas que apoyan a la acosada.
9. Manipulación, ocultamiento, devolución de la correspondencia, las llamadas, los mensajes, etc., de la persona.
10. Negación o dificultades para el acceso a permisos, cursos, actividades, etc.

Actuaciones que pretenden aislar a su destinatario o destinataria

1. Cambiar la ubicación de la persona separándola de sus compañeros y compañeras (aislamiento).
2. Ignorar la presencia de la persona.
3. No dirigir la palabra a la persona.
4. Restringir a compañeras y compañeros la posibilidad de hablar con la persona.
5. No permitir que la persona se exprese.
6. Evitar todo contacto visual.
7. Eliminar o restringir los medios de comunicación disponibles para la persona (teléfono, correo electrónico, etc.).

Actividades que afectan a la salud física o psíquica de la víctima

1. Amenazas y agresiones físicas.
2. Amenazas verbales o por escrito.
3. Gritos y/o insultos.
4. Llamadas telefónicas atemorizantes.
5. Provocar a la persona, obligándole a reaccionar emocionalmente.
6. Ocasionar intencionadamente gastos para perjudicar a la persona.
7. Ocasionar destrozos en el puesto de trabajo o en sus pertenencias.
8. Exigir a la persona realizar trabajos peligrosos o perjudiciales para su salud.

Ataques a la vida privada y a la reputación personal o profesional

1. Manipular la reputación personal o profesional a través del rumor, la denigración y la ridiculización.
2. Dar a entender que la persona tiene problemas psicológicos, intentar que se someta a un examen o diagnóstico psiquiátrico.
3. Burlas de los gestos, la voz, la apariencia física, discapacidades, poner mote, etc.
4. Críticas a la nacionalidad, actitudes y creencias políticas o religiosas, vida privada, etc.

3.1.2 Medidas de prevención del acoso

La FUNDACIÓN ARENALES debe impulsar actuaciones preventivas que eviten o reduzcan la posibilidad de aparición de las conductas de acoso. Entre ellas, es necesario destacar las siguientes:

- Elaborar estrategias de sensibilización.
- Planificar e impartir formación específica a los trabajadores.
- Difundir información a través de las intranets y otros medios de comunicación.
- Habilitar recursos diversificados para la resolución precoz de situaciones que pueden favorecer la aparición del acoso laboral.
- Velar por la mejora continua de las condiciones de trabajo y porque las relaciones entre los/as trabajadores/as cumplan con las condiciones de respeto a la intimidad, igualdad y dignidad.
- Aplicar de forma activa políticas que fomenten el buen clima laboral y la cultura preventiva, y contribuyan a prevenir aquellas situaciones que lo deterioren e incentivar y potenciar la colaboración, la cooperación y la confianza en las relaciones.

3.2. PROCEDIMIENTO DE ACTUACIÓN

De manera esquemática las fases y plazos máximos para llevar a cabo el procedimiento de actuación son las siguientes:

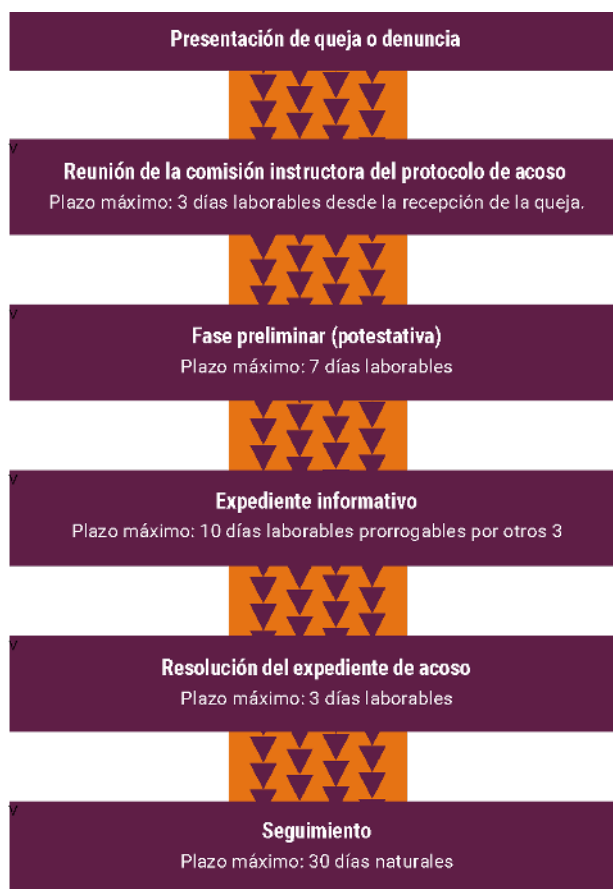

3.2.1.- Determinación de la comisión instructora para los casos de acoso

Se constituye una comisión instructora y de seguimiento para casos de acoso que está formada por cuatro personas:

Director/a del centro educativo.

Miembro de la entidad titular del centro educativo.

Representante de los trabajadores.

Asesor Jurídico del centro.

En caso de ausencia por vacaciones, enfermedad o cualquier otra causa legal, podrá actuar de suplente de cualquiera de las personas titulares:

Gerente del Centro.

Con el fin de garantizar al máximo la confidencialidad de este procedimiento, las personas que sean miembros de esta comisión serán fijas.

Las personas indicadas que forman esta comisión instructora, cumplirán de manera exhaustiva la imparcialidad respecto a las partes afectadas, por lo que en caso de concurrir algún tipo de parentesco por consanguinidad o afinidad con alguna o algunas de las personas afectadas por la investigación, amistad íntima, enemistad manifiesta con las personas afectadas por el procedimiento o interés directo o indirecto en el proceso concreto, deberán abstenerse de actuar. En caso de que, a pesar de la existencia de estas causas, no se produjera la abstención, podrá solicitarse, por cualquiera de las personas afectadas por el procedimiento, la recusación de dicha persona o personas de la comisión.

Adicionalmente, esta comisión, ya sea por acuerdo propio o por solicitud de alguna de las personas afectadas, podrá solicitar la contratación de una persona experta externa que podrá acompañarles en la instrucción del procedimiento.

Esta comisión se reunirá en el plazo máximo de 3 días laborables a la fecha de recepción de una queja, denuncia o conocimiento de un comportamiento inadecuado, de conformidad con el procedimiento establecido en el presente protocolo para su presentación.

En el seno de la comisión se investigará, inmediata y minuciosamente, cualquier denuncia, comunicación, queja o informe sobre un comportamiento susceptible de ser considerado acoso. Las quejas, denuncias e investigaciones se tratarán de manera absolutamente confidencial, de forma coherente con la necesidad de investigar y adoptar medidas correctivas, teniendo en cuenta que puede afectar directamente a la intimidad y honorabilidad de las personas.

3.2.2. El inicio del procedimiento: La queja o denuncia

En FUNDACIÓN ARENALES, el Director/a del Centro será el encargado de gestionar y tramitar cualquier queja o denuncia que, conforme a este protocolo, pueda interponerse por las personas que prestan servicios en esta organización.

Las personas trabajadoras de FUNDACIÓN ARENALES deben saber que, salvo dolo o mala fe, no serán sancionadas por activar el protocolo. En caso de hacerlo, al interponer cualquier reclamación esta tendrá presunción de veracidad y será gestionada por la persona a la que se acaba de hacer referencia.

Las denuncias serán secretas, pero no podrán ser anónimas, FUNDACIÓN ARENALES garantizará la confidencialidad de las partes afectadas.

A fin de garantizar la confidencialidad de cualquier queja, denuncia o comunicación de situación de acoso, FUNDACIÓN ARENALES habilita la cuenta de correo electrónico (protocoloacosolaboral@lamilagrosazgz.com) a la que solo tendrán acceso la persona encargada de tramitar la queja y las personas que integran la comisión instructora, y cuyo objeto es única y exclusivamente la presentación de este tipo de denuncias o quejas. Todo ello sin perjuicio de poder aceptar igualmente las quejas o denuncias que puedan presentarse de forma secreta, que no anónima, por escrito y en sobre cerrado dirigido a la persona encargada de tramitar la queja. Con el fin de proteger la confidencialidad del procedimiento, la persona encargada de tramitar la queja dará un código numérico a cada una de las partes afectadas.

Recibida una denuncia en cualquiera de las dos modalidades apuntadas, la persona encargada de tramitar la queja la pondrá inmediatamente en conocimiento del Patronato de la Fundación y de las demás personas que integran la comisión instructora.

Se pone a disposición de las personas trabajadoras de la organización el modelo que figura en este protocolo para la formalización de la denuncia o queja. La presentación por la víctima de la situación de acoso, o por cualquier trabajadora o trabajador que tenga conocimiento de la misma, del formulario correspondiente por correo electrónico en la dirección habilitada al respecto o por registro interno denunciando una situación de acoso, será necesaria para el inicio del procedimiento en los términos que consta en el apartado siguiente.

3.2.3. La fase preliminar o procedimiento informal

Esta fase es potestativa para las partes y dependerá de la voluntad que exprese al respecto la víctima. La pretensión de esta fase preliminar es resolver la situación de acoso de forma urgente y eficaz para conseguir la interrupción de las situaciones de acoso y alcanzar una solución aceptada por las partes.

Recibida la queja o denuncia, la comisión instructora entrevistará a la persona afectada, pudiendo también entrevistar al presunto agresor/a o a ambas partes, solicitar la intervención de personal experto, etc.

Este procedimiento informal o fase preliminar tendrá una duración máxima de siete días laborables a contar desde la recepción de la queja o denuncia por parte de la comisión instructora. En ese plazo, la comisión instructora dará por finalizado esta fase preliminar, valorando la consistencia de la denuncia, indicando la consecución o no de la finalidad del procedimiento y, en su caso, proponiendo las actuaciones que estime convenientes, incluida la apertura del expediente informativo. Todo el procedimiento será urgente y confidencial, protegiendo la dignidad y la intimidad de las personas afectadas. El expediente será confidencial y sólo podrá tener acceso a él la citada comisión.

No obstante, lo anterior, la comisión instructora, dada la complejidad del caso, podrá obviar esta fase preliminar y pasar directamente a la tramitación del expediente informativo, lo que comunicará a las partes. Así mismo, se pasará a tramitar el expediente informativo si la persona acosada no queda satisfecha con la solución propuesta por la comisión instructora.

En el caso de no pasar a la tramitación del expediente informativo, se levantará acta de la solución adoptada en esta fase preliminar y se informará al Patronato de la Fundación.

Así mismo, se informará a la representación legal de trabajadoras y trabajadores, a la persona responsable de prevención de riesgos laborales y a la comisión de seguimiento del plan de igualdad, quienes deberán guardar sigilo sobre la información a la que tengan acceso. En todo caso, al objeto de garantizar la confidencialidad, no se darán datos personales y se utilizarán los códigos numéricos asignados a cada una de las partes implicadas en el expediente.

3.2.4. El expediente informativo

En el caso de no activarse la fase preliminar o cuando el procedimiento no pueda resolverse no obstante haberse activado, se dará paso al expediente informativo.

La comisión instructora realizará una investigación, en la que se resolverá a propósito de la concurrencia o no del acoso denunciado tras oír a las personas afectadas y testigos que se propongan, celebrar reuniones o requerir cuanta documentación sea necesaria, sin perjuicio de lo dispuesto en materia de protección de datos de carácter personal y documentación reservada.

Las personas que sean requeridas deberán colaborar con la mayor diligencia posible.

Durante la tramitación del expediente, a propuesta de la comisión instructora, el Patronato de FUNDACIÓN ARENALES adoptará las medidas cautelares necesarias conducentes al cese inmediato de la situación de acoso, sin que dichas medidas puedan suponer un perjuicio permanente y definitivo en las condiciones laborales de las personas implicadas. Al margen de otras medidas cautelares, el Patronato de FUNDACIÓN ARENALES separará a la presunta persona acosadora de la víctima.

En el desarrollo del procedimiento se dará primero audiencia a la víctima y después a la persona denunciada. Ambas partes implicadas podrán ser asistidas y acompañadas por una persona de su confianza, sea o no representante legal y/o sindical de las personas trabajadoras, quien deberá guardar sigilo sobre la información a que tenga acceso.

La comisión de instrucción podrá, si lo estima pertinente, solicitar asesoramiento externo en materia de acoso e igualdad y no discriminación durante la instrucción del procedimiento. Esta persona experta externa está obligada a garantizar la máxima confidencialidad respecto todo aquello de lo que pudiera tener conocimiento o a lo que pudiese tener acceso por formar parte de la comisión de resolución del conflicto en cuestión, y estará vinculada a las mismas causas de abstención y recusación que las personas integrantes de la comisión de instrucción.

Finalizada la investigación, la comisión levantará un acta en la que se recogerán los hechos, los testimonios, pruebas practicadas y/o recabadas concluyendo si, en su opinión, hay indicios o no de acoso.

Si de la prueba practicada se deduce la concurrencia de indicios de acoso, en las conclusiones del acta, la comisión instructora instará a la organización a adoptar las medidas sancionadoras oportunas, pudiendo incluso, en caso de ser muy grave, proponer el despido disciplinario de la persona agresora.

Si de la prueba practicada no se apreciaren indicios de acoso, la comisión hará constar en el acta que de la prueba expresamente practicada no cabe apreciar la concurrencia de acoso.

Si, aun no existiendo acoso, se encuentra alguna actuación inadecuada o una situación de violencia susceptible de ser sancionada, la comisión instructora de acoso instará igualmente al Patronato de FUNDACIÓN ARENALES a adoptar medidas que al respecto se consideren pertinentes.

En el seno de la comisión instructora de acoso las decisiones se tomarán de forma consensuada, siempre que fuera posible y, en su defecto, por mayoría.

El procedimiento será ágil, eficaz, y se protegerá, en todo caso, la intimidad, confidencialidad y dignidad de las personas afectadas. A lo largo de todo el procedimiento se mantendrá una estricta confidencialidad y todas las investigaciones internas se llevarán a cabo con tacto, y con el debido respeto, tanto al/la denunciante y/o a la víctima, quienes en ningún caso podrán recibir un trato desfavorable por este motivo, como al denunciado/a, cuya prueba de culpabilidad requiere la concurrencia de indicios en los términos previstos en la normativa laboral en caso de vulneración de derechos fundamentales.

Todas las personas que intervengan en el proceso tendrán la obligación de actuar con estricta confidencialidad y de guardar sigilo y secreto profesional al respecto de toda la información a la que tengan acceso.

Esta fase de desarrollo formal deberá realizarse en un plazo no superior a diez días laborables. De concurrir razones que exijan, por su complejidad, mayor plazo, la comisión instructora podrá acordar la ampliación de este plazo sin superar en ningún caso otros tres días laborables más.

3.2.5. La resolución del expediente de acoso

El Patronato de FUNDACIÓN ARENALES una vez recibidas las conclusiones de la comisión instructora, adoptará las decisiones que considere oportunas en el plazo de 3 días laborables, siendo la única capacitada para decidir al respecto. La decisión adoptada se comunicará por escrito a la víctima, a la persona denunciada y a la comisión instructora, quienes deberán guardar sigilo sobre la información a la que tengan acceso.

Así mismo, la decisión finalmente adoptada en el expediente se comunicará también a la comisión de seguimiento del plan de igualdad y a la persona responsable de prevención de riesgos laborales. En estas comunicaciones, al objeto de garantizar la confidencialidad, no se darán datos personales y se utilizarán los códigos numéricos asignados a cada una de las partes implicadas en el expediente.

En función de esos resultados anteriores, el Patronato de FUNDACIÓN ARENALES procederá a:

- a)** archivar las actuaciones, levantando acta al respecto.
- b)** adoptar cuantas medidas estime oportunas en función de las sugerencias realizadas por la comisión instructora del procedimiento de acoso. A modo ejemplificativo pueden señalarse entre las decisiones que puede adoptar la organización en este sentido, las siguientes:
 - a) separar físicamente a la presunta persona agresora de la víctima, mediante cambio de puesto y/o turno u horario. En ningún caso se obligará a la víctima de acoso a un cambio de puesto, horario o de ubicación dentro de la organización.
 - b) sin perjuicio de lo establecido en el punto anterior, si procede, y en función de los resultados de la investigación, se sancionará a la persona agresora aplicando el cuadro de infracciones y sanciones previsto en el convenio colectivo de aplicación a la organización o, en su caso, en el artículo 54 ET

Entre las sanciones a considerar para aplicar a la persona agresora se tendrán en cuenta las siguientes:

1. el traslado, desplazamiento, cambio de puesto, jornada o ubicación
2. la suspensión de empleo y sueldo
3. la limitación temporal para ascender
4. el despido disciplinario

En el caso de que la sanción a la persona agresora no sea la extinción del vínculo contractual, el Patronato de FUNDACIÓN ARENALES mantendrá un deber activo de vigilancia respecto a esa persona trabajadora cuando se reincorpore (si es una suspensión), o en su nuevo puesto de trabajo en caso de un cambio de ubicación. Pero siempre y en todo caso, el cumplimiento de erradicar el acoso no finalizará con la mera adopción de la medida del cambio de puesto o con la mera suspensión, siendo necesaria su posterior vigilancia y control por parte de la Fundación.

El Patronato de FUNDACIÓN ARENALES adoptará las medidas preventivas necesarias para evitar que la situación vuelva a repetirse, reforzará las acciones formativas y de sensibilización y llevará a cabo actuaciones de protección de la seguridad y salud de la víctima, entre otras, las siguientes:

- Evaluación de los riesgos psicosociales en la organización.
- Adopción de medidas de vigilancia para proteger a la víctima.
- Adopción de medidas para evitar la reincidencia de las personas sancionadas.
- Apoyo psicológico y social a la persona acosada.
- Modificación de las condiciones laborales que, previo consentimiento de la persona víctima de acoso, se estimen beneficiosas para su recuperación.
- Formación o reciclaje para la actualización profesional de la persona acosada cuando haya permanecido en IT durante un período de tiempo prolongado.
- Realización de nuevas acciones formativas y de sensibilización para la prevención, detección y actuación frente al acoso, dirigidas a todas las personas que prestan sus servicios en la organización.

3.2.6. Seguimiento

Una vez cerrado el expediente, y en un plazo no superior a treinta días naturales, la comisión instructora vendrá obligada a realizar un seguimiento sobre los acuerdos adoptados, es decir, sobre su cumplimiento y/o resultado de las medidas adoptadas. Del resultado de este seguimiento se levantará la oportuna acta que recogerá las medidas a adoptar para el supuesto de que los hechos causantes del procedimiento sigan produciéndose y se analizará también si se han implantado las medidas preventivas y sancionadoras propuestas. El acta se remitirá al Patronato de la FUNDACIÓN ARENALES, a la representación legal y/o sindical de las personas trabajadoras, a la persona responsable de prevención de riesgos laborales y a la comisión de seguimiento del plan de igualdad, con las cautelas señaladas en el procedimiento respecto a la confidencialidad de los datos personales de las partes afectadas.

4. DURACIÓN, OBLIGATORIEDAD DE CUMPLIMIENTO Y ENTRADA EN VIGOR

El contenido del presente protocolo es de obligado cumplimiento, entrando en vigor en la fecha de firma aquí contemplada, manteniéndose vigente indefinidamente.

Así mismo, el protocolo será revisado en los supuestos y plazos determinados en el plan de igualdad en el que se integra.

El presente procedimiento no impide el derecho de la víctima a denunciar, en cualquier momento, ante la Inspección de Trabajo y de la Seguridad Social, así como ante la jurisdicción civil, laboral o penal.

5. MODELO DE QUEJA O DENUNCIA

I. Persona que informa de los hechos

<p>Persona que ha sufrido el acoso:</p> <p>Otras (Especificar):</p>

II. Datos de la persona que ha sufrido el acoso

Nombre:
Apellidos:
DNI:
Puesto:
Tipo contrato/Vinculación laboral:
Teléfono:
Email:
Domicilio a efectos de notificaciones:

III. Datos de la persona agresora

Nombre y apellidos:
Grupo/categoría profesional o puesto:
Centro de trabajo:
Nombre de la empresa:

IV. Descripción de los hechos

Incluir un relato de los hechos denunciados, adjuntado las hojas numeradas que sean necesarias, incluyendo fechas en las que tuvieron lugar los hechos siempre que sea posible:

V. Testigos y/o pruebas

En caso de que haya testigos indicar nombre y apellidos:
Adjuntar cualquier medio de prueba que considere oportuno (indicar cuales):

VI. Solicitud

Se tenga por presentada la queja o denuncia de acoso (INDICAR SI ES LABORAL, SEXUAL O POR RAZÓN DE SEXO) frente a (IDENTIFICAR PERSONA AGRESORA) y se inicie el procedimiento previsto en el protocolo:	
Localidad y fecha:	Firma de la persona interesada:



A la atención de la Comisión Instructora del procedimiento de queja frente al acoso en
FUNDACIÓN ARENALES

ANEXO 1

PROTOCOLO DE IMPLANTACIÓN GARANTÍA INTEGRAL DE LIBERTAD SEXUAL EN EL ÁMBITO LABORAL

En cumplimiento de la Ley 4/2023, de 28 de febrero publicada el 1 de marzo de 2023 y el Real Decreto 1026/2024, de 8 de octubre, para el desarrollo de medidas para la igualdad y no discriminación de personas trans en las empresas, se ha previsto añadir a este Protocolo de Prevención y Actuación ante el Acoso Laboral este anexo para incluir medidas específicas que garanticen la igualdad real y efectiva de estas personas en el ámbito laboral. Asimismo, en este documento se presentan unas medidas específicas dirigidas a este colectivo.

La presente actualización del Protocolo no implica la creación de un nuevo procedimiento, sino una ampliación y adaptación del marco ya existente a la normativa vigente. Con esta modificación reforzamos y explicitamos el compromiso de la organización para garantizar un entorno laboral seguro, libre de cualquier forma de discriminación o violencia, incluyendo aquellas situaciones de acoso relacionadas con lo recogido en la Ley 4/2023 y el Real Decreto de desarrollo.

Este ajuste no altera la esencia del protocolo ni sus principios rectores, sino que los actualiza y refuerza para seguir garantizando la protección y el respeto a la dignidad de todas las personas que forman parte de nuestra comunidad laboral.

OBJETO DEL PROTOCOLO

El objeto del presente Anexo es prevenir y, en los casos que sea preciso, definir las pautas que permitan identificar e intervenir en una situación de acoso en cualquiera de sus formas; moral, laboral y psicológica, sexual, por razón de sexo, orientación o identidad sexual y por cualquier otra circunstancia discriminatoria. Con el fin de solventar una situación discriminatoria y minimizar las consecuencias, garantizando en todo momento los derechos de todas las personas implicadas.

En el ámbito de la Unión Europea se ha establecido un marco legal para proteger a las personas trabajadoras que son objeto de discriminación por razones de orientación sexual. Se han adoptado dos directivas de obligado cumplimiento para todos los Estados miembros: la Directiva marco para la igualdad de trato en el empleo (2007/78 / CE), que incluye la orientación sexual entre los motivos de no discriminación y la Directiva relativa a la aplicación del principio de igualdad de oportunidades e igualdad de trato entre los hombres y mujeres en el empleo (2006/54 / CE), que prohíbe la discriminación en el empleo.

Por otra parte, el Estatuto de los trabajadores dispone de manera específica el derecho al respeto a la intimidad y a la consideración debida a la dignidad de toda persona trabajadora, comprendida la protección frente a ofensas verbales o físicas de naturaleza sexual, frente al acoso por razón de origen racial o étnico, religión o convicciones, discapacidad, edad u orientación sexual.

Por todo ello, FUNDACIÓN ARENALES ha convenido:

1. Todo lo que se dice en este Protocolo para las conductas de acoso sexual o acoso por razón de sexo se ha de aplicar a las conductas de acoso a las personas por razón de género y LGTBI.
2. Se considera acoso o violencia por razón de género o contra las personas LGTBI cualquier comportamiento, verbal o físico, que tenga el propósito o produzca el efecto de atentar contra la dignidad de una persona por razón de género o personas LGTBI, en particular cuando se crea un entorno intimidatorio, degradante u ofensivo.

Por tanto, se garantiza en este protocolo:

1. Compromiso: Manifestamos el compromiso explícito y firme de no tolerar en el seno de la organización ningún tipo de práctica discriminatoria considerada como acoso por razón de orientación e identidad sexual y expresión de género, quedando prohibida expresamente cualquier conducta de esta naturaleza.
2. Ámbito de aplicación: El protocolo será de aplicación directa a las personas que trabajan en la empresa, independientemente del vínculo jurídico que las una a esta, siempre que desarrollen su actividad dentro del ámbito organizativo de la empresa. También se aplicará a quienes solicitan un puesto de trabajo, al personal de puesta a disposición, proveedores, clientes y visitas, entre otros.
3. Son principios rectores y garantías del procedimiento:
 - a. Agilidad, diligencia y rapidez en la investigación y resolución de la conducta denunciada que deben ser realizadas sin demoras indebidas, respetando los plazos que se determinen para cada parte del proceso y que constarán en el protocolo.
 - b. Respeto y protección de la intimidad y dignidad a las personas afectadas ofreciendo un tratamiento justo a todas las implicadas.
 - c. Confidencialidad: las personas que intervienen en el procedimiento tienen obligación de guardar una estricta confidencialidad y reserva, no transmitirán ni divulgarán información sobre el contenido de las denuncias presentadas, en proceso de investigación, o resueltas.

- d. Protección suficiente de la víctima ante posibles represalias, atendiendo al cuidado de su seguridad y salud, teniendo en cuenta las posibles consecuencias tanto físicas como psicológicas que se deriven de esta situación y considerando especialmente las circunstancias laborales que rodeen a la persona agredida.
 - e. Contradicción a fin de garantizar una audiencia imparcial y un trato justo para todas las personas afectadas
 - f. Restitución de las víctimas: si el acoso realizado se hubiera concretado en una modificación de las condiciones laborales de la víctima la organización debe restituirla en sus condiciones anteriores, si así lo solicitara.
 - g. Prohibición de represalias: queda expresamente prohibido y será declarado nulo cualquier acto constitutivo de represalia, incluidas las amenazas de represalia y las tentativas de represalia contra las personas que presenten una comunicación de denuncia por los medios habilitados para ello, comparezcan como testigos o ayuden o participen en una investigación sobre acoso.
4. Procedimiento de actuación: Indicado en el protocolo (Presentación de denuncia o queja, adopción de medidas cautelares o preventivas, resolución y emisión del informe, medidas correctoras, expediente sancionador o archivo de la denuncia, dependiendo de las evidencias)

En Zaragoza, a 1 de septiembre de 2025